

Schoolgids 2021-2022

ERFGOOIERS

COLLEGE



WERELD WIJD WIJS

Christelijke Scholengemeenschap mavo - havo - vwo - vwo+ - gymnasium



Schoolgids 2021-2022

Christelijke Scholengemeenschap
mavo - havo - vwo - vwo+
gymnasium



ADRES
Graaf Wichman 175
1276 KD Huizen

POSTADRES
Postbus 163
1270 AD Huizen

TELEFOON
035-5248020

E-MAIL
administratie@erfgooierscollege.nl

IBAN
NL50 RABO 0329 9980 05

www.erfgooiers.nl

N.B.: In deze gids wordt met 'ouders' bedoeld 'ouder(s)/verzorger(s)'.



INHOUDSOPGAVE

Welkom	4
1. Het onderwijs op het Erfgooiers College	5
2. Organisatie van ons onderwijs	6
Lessentabel klas 1	9
Lessentabel klas 2	10
Lessentabel klas m3, m4 en h3, v3	11
Lessentabel 2 ^e fase klassen	12
3. Begeleiding	13
4. Contact school en thuis	15
5. Klachtenregeling	16
6. Meer dan alleen lessen	17
7. Schoolkosten	18
8. Praktische informatie	20
Dagindeling lessen	21
Schoolvakanties 2021-2022	22
Verlof	23
Absenties	23
De organisatie van de school	24
Medezeggenschapsraad	24
Onderwijs ondersteunend personeel	25
9. Kwaliteit van het onderwijs	27
9.1 Leerlingaantallen	27
9.2. Kwaliteitsbewaking extern	28
10. Resultaten van het onderwijs	29

WELKOM

Hartelijk welkom op het Erfgooiers College.

Natuurlijk kun je bij ons altijd rekenen op goed onderwijs. Maar onderwijs is meer dan alleen lessen. We hopen dat jullie als leerlingen en u als ouders dit zult ervaren. Met deze schoolgids geven wij informatie over een aantal belangrijke onderwerpen die te maken hebben met het schoolleven.

Wij geven leerlingen op basis van hun achtergrond, capaciteiten, ontwikkeling en interesses maximale kansen om zich te ontwikkelen. Het onderwijs doet recht aan de verschillen tussen leerlingen. Het gaat daarbij om kennis, maar zeker ook om vorming. We zoeken daarbij de verbinding, verbinding met elkaar, maar ook met de wereld. We hebben aandacht voor jou als persoon: je mag zijn wie je bent, en met elkaar werken we aan een goede toekomst.

Ons onderwijs is dan ook toekomstgericht, de opleiding is een voorbereiding op een vervolg. We willen graag dat leerlingen daarbij een nieuwsgierige houding hebben, kritische vragen stellen en interesses ontwikkelen. Hierbij is het belangrijk dat ze kunnen reflecteren op hun leerproces, leren samenwerken en elkaar feedback kunnen geven.

We zijn een open christelijke school waar iedereen welkom is. We verwachten wel dat iedereen de christelijke identiteit respecteert en deelneemt aan activiteiten die daarbij horen. Dat we christelijk zijn zie je terug in onze dagopeningen, vieringen, het vak Godsdienst en vooral in hoe we met elkaar omgaan en ons gedrag. Je merkt het aan ons schoolklimaat, waarin respect, waardering, aandacht en zorg voor elkaar vanzelfsprekend is.

Ik wens iedereen een mooi en leerzaam schooljaar!

G. Boersma MEL, rector-bestuurder

1. ONDERWIJS OP HET ERFGOOIERS COLLEGE

Het Erfgooiers College is een scholengemeenschap voor mavo, havo, vwo, vwo+ en gymnasium. De school gaat uit van de Stichting voor Protestants Christelijk Voortgezet Onderwijs te Huizen. Aan het begin van de cursus 2021-2022 telt onze school ongeveer 1000 leerlingen en 125 medewerkers.

Het Erfgooiers College is een protestants-christelijke school, waar voortgezet onderwijs op mavo- havo- en vwo-niveau verzorgd wordt voor alle leerlingen van Huizen en omgeving. Vanuit onze christelijke identiteit willen wij zorgen voor de aan ons toevertrouwde leerlingen. Wij willen een bijdrage leveren aan hun ontwikkeling. Wij willen hen begeleiden in hun groei naar

volwassenheid, zodat zij verantwoordelijkheid kunnen dragen voor zichzelf, hun omgeving en de wereld.

Het Erfgooiers College verzorgt onderwijs dat **kwaliceert** (de leerlingen verwerven relevante kennis, houdingen en vaardigheden en behalen een zo hoog mogelijk diploma waardoor zij goed voorbereid zijn om te leven in een complexe samenleving), **socialiseert** (de leerlingen zijn en blijven deel van een lokale, nationale en internationale samenleving en maken zich daartoe de praktijken en gewoontes eigen die horen bij het samenleven met anderen) en **vormt** (de leerlingen vormen en ontplooiën zich, ontdekken wie zij zijn, wat zij willen en welke unieke talenten zij bezitten).



2. ORGANISATIE VAN HET ONDERWIJS

De school is opgedeeld in drie sectoren. Een sector bestaat uit een groep docenten met een sectorleider, die samen vorm en inhoud geven aan het onderwijs aan de leerlingen in de eigen afdeling. De indeling voor dit jaar is:

VWO 6					
VWO 5 (GYM)		HAVO 5			
VWO 4 (GYM)		HAVO 4		MAVO 4	
VWO 3+ (GYM)	VWO 3 (GYM)	HAVO 3		MAVO 3	
VWO 2+ (GYM)	VWO 2 (GYM)	HAVO/VWO 2 structuurklas	HAVO/VWO 2	MAVO/HAVO 2	
VWO 1+ (GYM)	VWO 1 (GYM)	HAVO/VWO 1 structuurklas	HAVO/VWO 1	MAVO/HAVO 1	

Sectorleider mavo : mevrouw drs. I.P. Bonhof
Sectorleider havo : mevrouw C.A. Stam MA
Sectorleider vwo + structuurklas : drs. J. Slotboom MEL

ONDERWIJS

Het onderwijs op het Erfgooiers College is er op gericht dat elke leerling:

- gepersonaliseerd onderwijs kan volgen;
- een eigen leerroute volgt;
- zelf creatieve modules kiest;
- een persoonlijke coach heeft;
- een echte wereldburger wordt.

ERFGOOIERS EN UNESCO

In alle facetten van ons schoolleven zijn de thema's van UNESCO verweven. Respect en begrip voor anderen, medemenselijkheid, intercultureel leren en duurzame ontwikkeling sluiten naadloos aan bij onze christelijke identiteit. Ze zijn medebepalend voor onze visie op en de inrichting van ons gepersonaliseerde onderwijs. Zo kan de leerling zich ontwikkelen tot een mondige, sociaal vaardige en betrokken wereldburger die positief bijdraagt aan een leefbare samenleving.

GEPERSONALISEERD LEREN

Hoe leert een leerling? Waar wil hij uitgedaagd worden? Wat heeft hij extra nodig? Aan de hand van deze vragen bouwen we samen aan een leerroute die bij de leerling past. De leerling krijgt lessen op het eigen niveau en krijgt veel mogelijkheden om te verbreden, te verdiepen en te versnellen.

PERSOONLIJKE LEERROUTE

Het Erfgooiers werkt in de onderbouw met kern- en keuze-programma's. De basis is mavo, havo, vwo/gymnasium en vwo+/gymnasium met een compact kernprogramma. Binnen het kernprogramma is het best mogelijk om één of meer vakken op een hoger niveau te doen. Samen met de coach worden afspraken gemaakt over het niveau waarop de leerling gaat werken, de keuzes die worden gemaakt en de begeleiding die nodig is.

Op het Erfgooiers College kennen we de volgende modules:

- Sport & More
- Design & Innovation
- Arts & Culture
- Science & Sustainability

Tijdens de lessen, de modules, projecten en alle andere activiteiten leert de leerling plannen en presenteren, creatief en analytisch denken, gaat hij of zij op onderzoek uit en leert gaandeweg om steeds zelfstandiger te werken. Hierbij werken we ook systematisch aan sociale vaardigheden, zoals samenwerken, communiceren (ook via nieuwe media), contacten leggen en onderhouden, en rekening houden met elkaar.

STRUCTUURKLAS

Het Erfgooiers College heeft ook een structuurklas. Deze klas maakt deel uit van het regulier voortgezet onderwijs op havo/vwo-niveau. Het onderwijs in deze klas is specifiek afgestemd op de onderwijs- en begeleidingsbehoeften van de leerlingen met internaliserende problematiek. Te denken valt aan leerlingen met problematiek gerelateerd aan (kenmerken van) Autisme Spectrum Stoornissen (ASS), concentratiestoornissen (ADD) of angst.

CHROMEBOOKS

Op het Erfgooiers College werken de leerlingen met een chromebook. Deze is onmisbaar voor de persoonlijke leer-route en is een goede aanvulling op ons onderwijs. Tevens

biedt het chromebook toegang tot veel extra materiaal en bronnen naast de 'gewone' lesboeken.

EEN ECHTE WERELDBURGER

Mondialisering en internationalisering hebben invloed op ons bestaan. Door media, internet, verre reizen en wereldhandel hebben we steeds meer contact met mensen wereldwijd. En veel vraagstukken, zoals veiligheid, klimaat, wetgeving en energievoorziening, zullen we samen moeten aanpakken. Het Erfgooiers maakt leerlingen daarom op heel veel manieren Wereld Wijd Wijs. De idealen van UNESCO zie je terug bij alles wat we ondernemen.

OPVANG VAN LESUITVAL

Lesuitval door ziekte of (studie-)verlof van een docent komt op alle scholen voor. Wanneer er een les uitvalt, proberen we in de brugklassen het laatste lesuur naar het opengevallen lesuur te verplaatsen. Mocht dat niet mogelijk zijn, dan wordt de klas het tweede, derde, vierde of vijfde uur in principe opgevangen door een docent. De leerlingen werken dan onder toezicht zelfstandig aan hun huiswerk. Bij lesuitval in hogere leerjaren kunnen de leerlingen op verschillende werkplekken in school hun huiswerk maken.





TOPSPORTVRIENDELIJKE SCHOOL

Het Erfgooiers College heeft het predicaat Topsportvriendelijke school en dat betekent dat jonge en talentvolle topsporters welkom zijn. Onderwijs en sport op het hoogste niveau zijn vaak moeilijk te combineren. Om te voorkomen dat talentvolle sporters moeten kiezen tussen school en sport, bieden wij aan hen extra faciliteiten. Deze faciliteiten zijn vastgelegd in ons Topsportvriendelijke beleid. Om in aanmerking te komen voor deze faciliteiten moet een leerling in het bezit zijn van een Talentstatus van het NOC*NSF.

Wanneer de sporter (nog) niet in het bezit is van een Talentstatus van het NOC*NSF, maar wel traint op het hoogst landelijke niveau, kunt u een oriënterend gesprek met de Topsportcoördinator aanvragen om de mogelijkheden binnen school te onderzoeken. Het Erfgooiers College maakt op deze manier ruimte voor het ondersteunen van jonge talentvolle sporters, zodat zij naast hun sportcarrière het diploma kunnen halen.

LESSENTABEL KLAS 1

KERNVAKKEN	MH1	HV1	V1	V1+	ST1
aardrijkskunde	1,67	1,67	1,67	1,67	1,67
biologie	1,67	1,67	1,67	1,67	1,67
begeleidingslessen	1,33	1,33	1,33	1,33	2
beeldende vorming	2	2	1	1	1
drama	1	1	1	1	0,5
Duits-Frans-Spaans*	4	4	4	4	n.v.t.
Duits	n.v.t.	n.v.t.	n.v.t.	n.v.t.	1,5
Frans	n.v.t.	n.v.t.	n.v.t.	n.v.t.	1,5
Engels	3	3	3	3	3
filosofie	0	0	0	1	0
godsdienst	1	1	1	1	1
geschiedenis	1,67	1,67	1,67	1,67	1,67
Latijn**	0	0	2	2	0
lichamelijke opvoeding	3	3	2	2	2
muziek	1	1	1	1	0,5
mediawijsheid	1	1	1	1	1
Nederlands	3	3	3	3	3
wiskunde	3	3	3	3	3
wetenschapsorientatie	0	0	1	0	0
wetenschapsorientatie+	0	0	0	2	0

CREATIEVE MODULES	2	2	2	2	0
Sport & More					
Art & Culture					
Design & Innovation					
Science & Sustainability					

KERNDDEEL EN CREATIEVE MODULES

Alle leerlingen van de eerste en tweede klassen volgen een verplicht kerndeel. Alle leerlingen van de brugklas volgen alle creatieve modules gedurende 9 weken. Aan het einde van leerjaar 1 kiezen zij een creatieve module die in leerjaar 2 als een verdiepende module wordt aangeboden.

URENVERDELING

Het jaar is verdeeld in drie periodes. Vrijwel alle leerlingen hebben wekelijks gemiddeld 31 lessen met uitzondering van de gymnasiasten. In sommige periodes volgt een leerling een uur meer of minder van een bepaald vak. Dat verklaart de onafgeronde getallen.

* URENVERDELING DUIJS-FRANS-SPAANS

De talen worden in klas 1 geperiodiseerd aangeboden. In elk tertiaal volgt een leerling twee van de drie talen. Aan het eind van klas 1 kiest de leerling twee van deze drie talen, waarmee de leerling in klas 2 verder gaat.

** LATIJN

Keuzevak in V1 en V1+.

LESSENTABEL KLAS 2

VAKKEN	MH2	HV2	V2	V2+	ST2
aardrijkskunde	1,67	1,67	1,67	1,67	1,67
beeldende vorming	1,33	1,33	1	1	1
begeleidingsles	1	1	0,67	0,67	2
biologie	1,67	1,67	1,67	1,67	1,67
Duits*	2,67	2,67	2,67	2,67	2,5
Engels	3	3	3	2,67	3
filosofie	-	-	0	1	-
Frans*	2,67	2,67	2,67	2,67	2,5
godsdienst	1	1	1	1	1
Grieks**	-	-	2	2	-
geschiedenis	1,67	1,67	1,67	1,67	1,67
Latijn**	-	-	2	2	-
lichamelijke opvoeding	3	2	2	2	2
muziek	0,67	0,67	0,67	0,67	1
natuurkunde	2	2	1,67	1,67	2
Nederlands	3	3	3	2,67	3
Spaans*	2,67	2,67	2,67	2,67	-
wiskunde	3	3	3	2,67	3
wetenschapsoriëntatie	-	-	1	-	-
wetenschapsoriëntatie+	-	-	0	2	-

* Keuzevak in MH2, HV2, V2 en V2+

** Keuzevak in V2 en V2+



LESSENTABEL KLAS M3, M4 EN H3, V3

VAK	M3		M4		H3	V3	V3+
	V	K	V	K			
Ak	-	2	-	4	2	2	2
Bi	2	-	-	4	-	-	-
Cv	1	-	-	-	-	-	-
Du	-	3	-	4	3	3	3
Ec	3	-	-	4	1,67	1,67	1,67
En	3	-	4	-	2	2	2
Fa	-	3	-	4	3	3	3
Fi	-	-	-	-	-	-	1
Gd	1	-	-	-	1	1	1
Gs	-	2	-	4	2	2	2
It	-	2	-	2,67	-	-	-
La	-	-	-	-	-	3	3
Lo	2	-	1,33	-	2	2	2
LoT	-	3	-	2	-	-	-
Ma	-	-	2	-	-	-	-
Ml	1	-	1	-	1	1	1
Mu	-	-	-	-	0,67	0,67	0,67
Na	-	2	-	4	2	2	2
Ne	3	-	3	-	3	3	3
Sk	2	-	-	4	1,67	1,67	1,67
Sp	-	3	-	4	3	3	3
Te	-	3	-	2,67	2	1	1
Wi	4	-	-	4	4	4	3,67
Wo	-	-	-	-	-	0,67	0,67

AFKORTINGEN

Ak	aardrijkskunde
Bi	biologie
Cv	culturele en kunstzinnige vorming
Du	Duits
Dr	drama
En	Engels
Fa	Frans
Fi	filosofie
Gd	godsdienst
Gs	geschiedenis
It	media mavo
La	Latijn
Lo	lichamelijke opvoeding
LoT	lichamelijke opvoeding sport
Ml	mentorles
Mu	muziek
Na	natuurkunde
Ne	Nederlands
Sp	Spaans
Te	tekenen
Wi	wiskunde
Wo	wetenschapsoriëntatie

V (verplicht) en **K** (keuze)
Keuzevakken kunnen afhankelijk van de sector verplicht zijn.

LESSENTABEL 2E FASE KLASSEN

VAK	H4	H5	V4	V5	V6
Ak	3*	3*	3*	3*	2,33*
Be	3*	3*	3*	2*	3*
Bi	3*	4*	2,67*	3*	3*
Bs	3*	2*	-	-	-
Cv	2	-	2	0,67	-
Du	3*	4*	2,67*	3*	3*
Ec	3*	4*	2,67*	3*	3*
En	3	3,67	2	2	3
Fa	3*	4*	2,67*	3*	3*
Gd	1	-	1	1	-
Gs	3*	3*	2*	3*	3*
La	-	-	4	4	-
Lo	2	1,33	2	2	1,33
Ma	2	-	-	2	-
Ml	1	-	1	-	-
Na	3,33*	3,67*	3*	3*	2,67*
Ne	3	4	3	2,67	3
Sk	2,67*	3*	3*	3*	3*
Sp	3*	4*	3*	3*	3*
Te	3*	3*	2*	3*	3*
Wa	3*	3*	3,33*	3*	2,67*
Wb	3*	3,67*	4*	4*	3*
Wc	-	-	3*	2*	3*
Wo	-	-	2*	-	-
Wp	-	-	2*	-	-

AFKORTINGEN

Be	bedrijfseconomie
Bs	bewegen sport & maatschappij
Cv	culturele en kunstzinnige vorming
La	Latijn
Sp	Spaans taal en literatuur
Wa	wiskunde A
Wb	wiskunde B
Wc	wiskunde C
Wo	wetenschapsorientatie
Wp	wo plus

Voor overige afkortingen zie elders in dit boekje.

Keuzevakken (*) zijn soms in een profiel toch verplicht.

3. BEGELEIDING

De leerlingenbegeleiding is een belangrijk onderdeel van het onderwijs op het Erfgooiers College en beslaat de volgende terreinen: de studiebegeleiding, de keuze-begeleiding en de sociaal-emotionele begeleiding.

Om deze begeleiding tot een samenhangend geheel te maken is gekozen voor een structuur in drie lijnen.

De centrale figuur in elk leerjaar voor zowel leerling als ouders is de coach.

DE EERSTE LIJN

Het volgen van de vorderingen van en het begeleiden van de leerling zijn een belangrijk onderdeel van het takenpakket van de coach. Zo nodig zal de coach contact opnemen met de ouders en worden de ouders geïnformeerd tijdens ouderavonden.

Minimaal één keer per week zien en spreken coach en leerling elkaar; alleen of in een groepje. Er wordt gesproken over de ervaringen: wat gaat goed, wat is moeilijk en waar is de leerling nieuwsgierig naar?

Om de leerlingen te informeren over vervolgopleidingen en beroepskeuze geven de **decanen** vanaf klas 2 voorlichting. Ook voeren zij gesprekken met leerlingen over de keuze van vakken en regelen stages bij bedrijven.

Vertrouwenspersonen zijn speciaal opgeleide docenten die in eerste instantie de taak hebben om leerlingen die te maken hebben met discriminatie, seksuele intimidatie en vermoeden van kindermishandeling, op te vangen wanneer zij dit niet met hun coach kunnen of willen bespreken. De vertrouwenspersonen geven in klas 1, aan het begin van het

schooljaar, middels een folder en een korte mondelinge uitleg informatie over hun taak. De vertrouwenspersonen zijn gedurende de hele schoolperiode beschikbaar voor vragen etc.

DE TWEDE LIJN

Wanneer er zorgen zijn om het functioneren of welbevinden van een leerling en de coach, ouders en leerling hier extra expertise bij nodig hebben, kan de coach een beroep doen op de interne specialisten.

De **orthopedagoge** kan handelingsgericht diagnostiek uitvoeren om mogelijke leer-, gedrags-, sociaal emotionele of persoonlijkheidsproblematiek in kaart te brengen en in beeld te brengen welke aanpak en begeleiding nodig zijn. Daarnaast kan zij leerlingen individueel begeleiden, of kan zij de coach ondersteuning bieden in het begeleiden van de leerling en/of klas.

De **gedragsspecialist** beschikt over brede expertise m.b.t. specifieke problematiek samenhangend met ernstige gedragsproblemen of stoornissen. De gedragspecialist biedt vanuit deze expertise extra ondersteuning aan leerlingen die gedurende langere tijd individuele ondersteuning nodig hebben op het gebied van gedragsproblematiek. Daarnaast ondersteunt zij ook de coach en het docententeam dat aan deze leerlingen lesgeeft.

De **remedial teacher** begeleidt leerlingen op het gebied van leerstrategieën en taakaanpak. Zij kan extra individuele instructie en begeleiding bieden voor leerlingen die dit nodig hebben naast de reguliere, klassikale instructie. Dit kan leerlingen betreffen met lees- en/of spelling-

problematiek of dyslexie, maar ook leerlingen met andere leerproblemen kunnen terecht bij de remedial teacher.

De **zorgcoördinator** heeft als taak alles rondom de leerlingenzorg te coördineren. Zij zorgt voor overzicht en structuur in het zorgstelsel en is het aanspreekpunt voor de coaches.

DE DERDE LIJN

In overleg met ouders kan er, indien noodzakelijk, een beroep worden gedaan op een aantal instanties buiten de school, vaak gebeurt dit via het ZAT.

Het **ZorgAdviesTeam** heeft binnen het Erfgooiers College een centrale plek, waar alle begeleiders, van binnen en buiten de school, met elkaar kunnen overleggen. In dit team geven medewerkers van allerlei jeugdhulpverleningsinstanties advies aan coaches over de manier waarop zij kunnen omgaan met leerlingen die kampen met psychische, psychosociale of gedragsmatige problemen. Deelnemers aan het ZAT zijn naast de zorgcoördinator, de orthopedagoge, de gedragspecialist en de coach, de GGD, het RBL, BJZ, Versa en Politie.

ROOKBELEID

Een rookvrij onderwijsterrein is geheel rookvrij voor alle leerlingen, personeel, ouders, bezoekers en leveranciers, zonder uitzonderingen. Het rookverbod geldt altijd (24 uur per dag, 7 dagen per week), dus ook tijdens informatieavonden en andere activiteiten buiten schooltijden. Onder het rookverbod valt ook het gebruik van e-sigaretten.

Waarom een rookvrij schoolterrein?

Vanaf 1 augustus 2020 moeten alle scholen een rookvrij schoolterrein hebben. Onze school wil leerlingen een gezonde en rookvrije leeromgeving bieden. Uit onderzoek blijkt dat de helft van de rokers begint op het schoolplein. Op dit moment raken 75 leerlingen per dag in Nederland verslaafd aan roken. De hersenen van jongeren zijn extra gevoelig voor de verslavende werking van nicotine. Hoe jonger een roker start, des te groter de kans op verslaving. Een rookvrij schoolterrein helpt leerlingen niet te beginnen met roken en voorkomt ook ongewenst meerroken.

ALCOHOLBELEID

Het Erfgooiers College is een alcoholvrije school. Dit houdt in dat op schoolfeesten en werkweken geen alcohol geschonken wordt. Ook onder schooltijd mogen leerlingen niet onder invloed zijn van alcohol. Deze regels zijn er omdat alcohol schadelijk is voor de hersenontwikkeling van leerlingen. Daarnaast wil de school incidenten door alcoholgebruik voorkomen. Wanneer leerlingen zich niet aan de schoolregels voor alcoholgebruik houden, kan de school besluiten om de ouders in te lichten of over te gaan tot schorsing.

4. CONTACT SCHOOL EN THUIS

Het Erfgooiers College hecht aan een direct en open contact met ouders. In de loop van elk schooljaar worden de ouders uitgenodigd voor ouderavonden, spreekuren en gesprekken met de coach.

In **januari** en **april** bestaat de mogelijkheid met individuele vakdocenten te spreken tijdens de ouderspreekuren. Uiteraard kan ook altijd een persoonlijke afspraak gemaakt worden met de coach, een docent of de sectorleider.

Op het Erfgooiers College werken we met Magister. Leerlingen en ouders hebben middels dit programma

altijd en overal zicht op de laatste informatie, de agenda, het rooster, absenties en de behaalde resultaten. Ook is het mogelijk om notificaties te ontvangen bij bijvoorbeeld een nieuw cijfer of nieuw bericht.

Ouders ontvangen eigen inloggegevens waarmee toegang wordt verkregen tot alle informatie over hun kind(eren). Deze inloggegevens zijn ook nodig voor het inschrijven voor de ouderspreekuren. Ook de PTA's, examenreglementen en het leerlingenstatuut zijn via Magister te raadplegen.



5. KLACHTENREGELING

Klachten kunnen verschillend van aard zijn. Er zijn dan ook verschillende instanties, waar men zijn klacht kan neerleggen.

Een klager die een probleem op of met de school ervaart, neemt contact op met degene die het probleem heeft veroorzaakt, tenzij de aard van het probleem zich daartegen verzet.

Indien dat contact niet tot een oplossing leidt, legt de klager het probleem voor aan een lid van het management-team (sectorleider, plaatsvervangend rector of rector).

De klager kan het probleem bespreken met de contactpersoon of de (externe) vertrouwenspersoon.

Als het probleem niet is of wordt opgelost kan een klacht worden ingediend, zoals omschreven in de klachtenregeling van de school.

Bij problemen over **schoolexamens** en het **centraal eindexamen** wordt verwezen naar de regeling die beschreven is in het examenreglement van het Erfgooiers College, een document dat elk jaar wordt uitgereikt aan de leerlingen in mavo 3 en 4 en in de Tweede Faseklassen.

Voor vragen of klachten op het gebied van **seksuele intimidatie**, bij **discriminatie** en bij (vermoeden) van **kindermishandeling** zijn de vertrouwenspersonen de eerst aangewezenen. Zij helpen bij het zoeken naar oplossingen en geven informatie over hulpverlening in en buiten de school. Indien nodig kunnen zij verwijzen naar het team van vertrouwensinspecteurs van de inspectie van onderwijs. Dit team is ook direct te bereiken onder telefoonnummer: **0900-11 13 111**.

Iedereen die op onze school werkt heeft de wettelijke plicht aangifte te doen in het geval van een buitengewoon ernstige zaak als een seksueel misdrijf.

In het algemeen geldt dat we bij klachten in alle gevallen uitgaan van het respectvol omgaan met elkaar, waarbij hoor en wederhoor belangrijk zijn.

Het Erfgooiers College is aangesloten bij de Stichting Geschillen Commissie Bijzonder Onderwijs (GCBO). Op de website www.gcbo.nl kunt u terecht voor meer informatie. Het reglement van die klachtenregeling ligt op school ter inzage.



6. MEER DAN ALLEEN LESSEN!

Onderstaande tekst is de reguliere tekst, voor dit schooljaar kunnen andere keuzes worden gemaakt. Dit is afhankelijk van het dan geldende corona-protocol.

EXCURSIES

Leren doe je niet alleen op school en in de klas. Vaksecties organiseren voor de verschillende leerjaren diverse excursies. Het gaat dan om culturele activiteiten, zoals het bezoeken van een museum of een toneelvoorstelling. Om de nieuwe brugklasleerlingen zich snel thuis te laten voelen, starten we met introductiedagen in en om de school. In de loop van het jaar volgen voor de brugklas nog enkele excursies. Ook in hogere leerjaren gaan leerlingen één of meer keer op excursie.

WERKWEEK

Naast eendaagse excursies gaan leerlingen van de mavo ook op een meerdaagse excursie. In mavo 3 gaan de leerlingen op werkweek. Het is de bedoeling dat iedere leerling hieraan deelneemt. De werkweek wordt op school grondig voorbereid.

STUDIEREIS

Leerlingen in de bovenbouw kunnen uit een catalogus met een aanbod van internationale activiteiten een studiereis kiezen.

De studiereizen maken onderdeel uit van een schoolvak. Het vak moet dus gevolgd worden om mee te mogen gaan.



7. SCHOOLKOSTEN

De overheid betaalt de zogenaamde 'directe onderwijskosten' van het voortgezet onderwijs. De vergoeding van de overheid is echter niet voldoende om de werkelijke kosten te dekken. Alle scholen in Nederland zijn afhankelijk van aanvullende gelden, zo ook het Erfgooiers College.

Het Erfgooiers College wil staan voor kwaliteit in de lessen, voor goede voorzieningen en voor kwaliteit van de zorg. Daarom vragen wij van ouders een bijdrage voor de algemene schoolkosten. Dit is volgens de wet weliswaar een vrijwillige bijdrage, maar voor de school is deze zogenaamde ouderbijdrage in de praktijk onmisbaar.

SPORTORIËNTATIE

Alle leerlingen in de examenklassen krijgen bij de lessen lichamelijke opvoeding de gelegenheid om op een sportieve en leuke manier kennis te maken met sporten en activiteiten die niet worden aangeboden in de reguliere lessen LO. Gedurende een periode in het schooljaar maken de leerlingen tijdens de LO-uren kennis met activiteiten als aerobics, bowlen, fitness, sportklimmen, street- en showdance, squash, spinning en rugby.

Sportoriëntatie is een onderdeel dat door het ministerie van Onderwijs voor elke VO-school wordt verplicht gesteld. Omdat er gebruik wordt gemaakt van verschillende sportscholen, locaties en deskundige instructeurs, brengt dit kosten met zich mee. Van ouders wordt een éénmalige bijdrage van € 35,- gevraagd.



OUDERBIJDRAGE

Uit de (vrijwillige) ouderbijdrage kunnen wij onder andere:

- de zorg en ondersteuning versterken,
- de leerlingen en hun ouders toegang geven tot Magister,
- inhoud geven aan de identiteit van de school door dagopeningen en vieringen,
- de leerlingen meer met cultuur in aanraking brengen onder andere door het aanbieden van het lidmaatschap van de bibliotheek,
- projecten, talentenavonden, bezoeken aan musea organiseren.

De ouderbijdrage bestaat uit een algemeen deel (hierboven toegelicht), een keuzedeel en een leerjaar specifiek deel. Het algemene deel bedraagt voor schooljaar 2021-2022 een bedrag van € 83,-. Daarnaast is er een keuzedeel,

waarin bijvoorbeeld de kosten voor de huur van een kluisje zijn opgenomen. Het leerjaarspecifieke deel bevat kosten verbonden aan de gekozen creatieve modules en overige leerjaarspecifieke kosten.

Over de besteding van de algemene schoolkosten wordt elk jaar overlegd tussen de directie van de school en de oudergeleding van de medezeggenschapsraad. Na afloop van het jaar wordt er verantwoording afgelegd over de besteding van deze gelden.

De ouderbijdrage wordt geïncasseerd via het programma 'WisCollect'. De ouders ontvangen aan het begin van het schooljaar een e-mail met een link waarmee ze op hun persoonlijke omgeving kunnen inloggen.

De ouderbijdrage kan via iDEAL of via een normale overboeking (eventueel in termijnen) worden overgemaakt.



8. PRAKTISCHE INFORMATIE

ONGEVALLENVERZEKERING

De school heeft een ongevallenverzekering afgesloten met een dekking voor gemaakte kosten van geneeskundige behandeling en verpleging. De dekking geldt:

- tijdens het verblijf op school, op het sportterrein of in de sporthal, in het zwembad of tijdens schoolexcursies en dergelijke
- tijdens het gaan van huis naar school en omgekeerd, gedurende hoogstens één uur voor of na schooltijd
- tijdens onbegeleide leeropdrachten die in schoolverband plaatsvinden

Bij een ongeval zoals hierboven vermeld, dienen ouders de administratie binnen 24 uur daarvan schriftelijk in kennis te stellen. Deze verzekering geeft ook een uitkering bij blijvende invaliditeit.

AANSPRAKELIJKHEID VAN DE SCHOOL

De school is niet aansprakelijk voor schade aan persoonlijke eigendommen van leerlingen, zoals devices of fietsen. Ook voor diefstal van persoonlijke eigendommen is de school niet aansprakelijk.

De school is ook **niet aansprakelijk** voor (schade door) onrechtmatig gedrag en schade die leerlingen door onvoorzichtigheid aanrichten op school, tijdens excursies of bij andere activiteiten. Het is daarom van belang dat ouders een wettelijke aansprakelijkheidsverzekering afsluiten.

Er is voor elke leerling de mogelijkheid een kluisje te huren.



DAGINDELING LESSEN

ONDERBOUW	
1e lesuur	08.20 - 09.10
2e lesuur	09.10 - 10.00
kleine pauze	10.00 - 10.25
3e lesuur	10.25 - 11.15
4e lesuur	11.15 - 12.05
lunchpauze	12.05 - 12.35
5e lesuur	12.35 - 13.25
6e lesuur	13.25 - 14.15
7e lesuur	14.15 - 15.05
kleine pauze	15.05 - 15.15
8e lesuur	15.15 - 16.05
9e lesuur	16.05 - 16.55

40-minuten rooster	
1e lesuur	08.20 - 09.00
2e lesuur	09.00 - 09.40
pauze	09.40 - 10.00
3e lesuur	10.00 - 10.40
4e lesuur	10.40 - 11.20
5e lesuur	11.20 - 12.00
pauze	12.00 - 12.20
6e lesuur	12.20 - 13.00
7e lesuur	13.00 - 13.40
8e lesuur	13.40 - 14.20
9e lesuur	14.20 - 15.00

BOVENBOUW	
1e lesuur	08.20 - 09.10
2e lesuur	09.10 - 10.00
3e lesuur	10.00 - 10.50
kleine pauze	10.50 - 11.15
4e lesuur	11.15 - 12.05
5e lesuur	12.05 - 12.55
lunchpauze	12.55 - 13.25
6e lesuur	13.25 - 14.15
7e lesuur	14.15 - 15.05
kleine pauze	15.05 - 15.15
8e lesuur	15.15 - 16.05
9e lesuur	16.05 - 16.55

40-minuten rooster	
1e lesuur	08.20 - 09.00
2e lesuur	09.00 - 09.40
3e lesuur	09.40 - 10.20
pauze	10.20 - 10.40
4e lesuur	10.40 - 11.20
5e lesuur	11.20 - 12.00
6e lesuur	12.00 - 12.40
pauze	12.40 - 13.00
7e lesuur	13.00 - 13.40
8e lesuur	13.40 - 14.20
9e lesuur	14.20 - 15.00

Dinsdagmiddag is onze vergadermiddag. De lessen lopen op deze dag voor alle afdelingen tot en met het 6e lesuur.

SCHOOLVAKANTIES 2021 - 2022

Herfstvakantie	maandag 18 oktober 2021 t/m vrijdag 22 oktober 2021
Kerstvakantie	maandag 27 december 2021 t/m vrijdag 7 januari 2022
Voorjaarsvakantie	maandag 21 februari 2022 t/m vrijdag 25 februari 2022
Goede Vrijdag	vrijdag 22 april 2022
Pasen	maandag 18 april 2022
Meivakantie	maandag 25 april 2022 t/m vrijdag 6 mei 2022
Hemelvaart	donderdag 26 mei 2022 en vrijdag 27 mei 2022
Pinksteren	maandag 6 juni 2022
Zomervakantie	maandag 18 juli 2022 t/m vrijdag 26 augustus 2022

Studiedagen

Voor de exacte data van de studiedagen en activiteiten binnen en buiten de school verwijzen wij naar de agenda op de website.



VERLOF

Verlof voor één of meerdere dagen dient altijd schriftelijk (voorzien van datum, naam en klas leerling; naam, telefoonnummer en handtekening ouders) te worden aangevraagd. Voor verlof voor één dag dient u de aanvraag minimaal een week van te voren in te dienen. Wanneer het gaat om bijvoorbeeld verlof in verband met een trouwerij verzoeken wij u daarvan een bewijs (kopie trouwkaart) mee te sturen.

Verlofaanvragen voor extra vakantie zijn in principe niet toegestaan. Alleen bij hoge uitzondering en in specifieke omstandigheden mogen scholen hier toestemming voor geven. Een dergelijk verzoek dient minimaal 6 weken van tevoren te worden ingediend.

Alle verlofaanvragen worden behandeld door de verzuimcoördinator en worden beoordeeld volgens de criteria van de Leerplichtwet.

Meer informatie over verlof en Leerplichtwet is terug te vinden op de website van het Regionaal Bureau Leerlingzaken Gooi en Vechtstreek:

www.rblgooi.nl

ABSENTIES

Op scholen is steeds meer aandacht voor de aan- en afwezigheid van leerlingen. Binnen het Erfgooiers College is een verzuimcoördinator aangesteld die zich bezig houdt met alle vormen van absentie van onze leerlingen. Niet alleen spijbelen en te laat komen, maar ook (hoog) ziekteverzuim en vaak uit de les gestuurd worden zijn vormen van schoolverzuim.

In onze regio is het Regionaal Bureau Leerlingzaken (RBL) in Bussum belast met het toezicht op de afwezigheid van leerlingen. Bij een te hoog ongeoorloofd verzuim moeten scholen dit melden bij de leerplichtambtenaar.

Op de website van het Erfgooiers College vindt u meer informatie over het verzuimbeleid en zijn de verschillende formulieren te downloaden.

Melding van absenties

Wanneer een leerling op een bepaalde dag de lessen niet kan bijwonen, om welke reden dan ook, moet de afwezigheid direct telefonisch worden gemeld bij de receptie van de school. Om drukte aan de telefoon 's morgens te vermijden, is het ook mogelijk om leerlingen via een whatsapp ziek te melden. Ouders vermelden dan de voor- en achternaam en klas van het kind, hun naam en – in het geval van een afgeschermd nummer – het mobiele telefoonnummer. Het nummer van de mobiele telefoon dat hiervoor gebruikt wordt, is **06-38 22 43 61**. Dit nummer is alleen voor app-berichten, deze telefoon wordt niet opgenomen. Ouders wordt aangeraden dit nummer in de contactenlijst op te nemen. Bij ziekte die langer dan één dag duurt, ontvangen wij graag dagelijks een herhaalmelding.

In gevallen waarin de school geen bericht krijgt van een absentie wordt contact opgenomen met thuis.

Wanneer een absentie al van te voren bekend is, bij bijvoorbeeld tandartsbezoek, kunt u dit ook al op een eerder moment aan ons doorgeven.

DE ORGANISATIE VAN DE SCHOOL

Het bestuur van de Stichting voor Protestant Christelijk Voortgezet Onderwijs is het bevoegd gezag van de school en is eindverantwoordelijk voor het onderwijs en de gang van zaken.

Het bestuur legt verantwoording af aan de Raad van Toezicht. De Raad van Toezicht bestaat uit:

drs. O.J.M. van Dijk (voorzitter)

mw. H.A.M. Broekman-Thomassen

ing. G.M. de Bruijn

drs. A. Makkinje

mw. E.C.J. de Koning

J. Snijder

DIRECTIE

G. Boersma MEL (rector-bestuurder)

drs. J. Augustijn (plaatsvervangend rector)

SECTORLEIDERS

mw. drs. I.P. Bonhof (mavo)

mw. C.A. Stam MA (havo)

drs. J. Slotboom MEL (vwo en structuurklas)

De directie van de school vormt samen met de sectorleiders het managementteam, dat verantwoordelijk is voor de dagelijkse gang van zaken op school.

DIRECTIESECRETARESSE

mw. E.G. Gooijer

CONTACT

Contact opnemen met leden van de Raad van Toezicht, directie en medewerkers van de school kan via het centrale telefoonnummer: 035-524 80 20 of via het e-mailadres: administratie@erfgooierscollege.nl. Vermeld bij het onderwerp voor wie de e-mail is bedoeld. Schriftelijk kunt u zich wenden tot de betrokkene via het postadres van school, postbus 163, 1270 AD Huizen.

MEDEZEGGENSCHAPSRAAD (MR)

De MR van het Erfgooiers College bestaat uit 12 leden: zes medewerkers, drie ouders en drie leerlingen en heeft het recht om gevraagd of ongevraagd advies uit te brengen aan de leiding van de school of aan het bevoegd gezag. Voor sommige besluiten die op school worden genomen is instemming van de MR nodig.

Personeel

drs. P.P. van Splunter (duo-voorzitter)

A.W. van Beek (duo-voorzitter)

E.L. Kühne (secretaris)

mw. I.S. van der Kooi-Heslinga

mw. A.C. Magalhães

E. Waardenburg

Ouders

mw. F.A. Kooij-van Wessel

mw. A. de Vries-van Rossem

vacature

Leerlingen

Floor Metz

Maxime Zwanikken

vacature

ONDERWIJS ONDERSTEUNEND PERSONEEL

HR adviseur

mw. B. Scholtens

Orthopedagoog

mw. drs. M. de Bruijn

Remedial teaching

mw. I. van Vuuren

Leerlingcoach

mw. A.R. van Herpen

Coördinatie Topsport

W. Siemerink

mw. S. van Essen

Coördinatie Zorg en Zorg Advies Team

mw. E.D. de Nood

Jeugdarts

mw. M. Rovers (035 – 692 63 50)

Decanen

Wie een afspraak wil maken met een decaan, doet dat bij voorkeur op donderdag. Op die dag zijn de decanen de hele dag uitgeroosterd.

mw. M.W.H. Ruis-Alberts (havo, vwo)

mw. M.W. Haasnoot (havo, vwo)

B. Rietveld (mavo)

Vertrouwenspersonen

mw. P.G. Kos-Schaap

mw. M.M. Frijmuth

Extern vertrouwenspersoon zie onze website.

Vertrouwenspersonen (inspectie)

Bij de onderwijsinspectie kunt u een beroep doen op een team van vertrouwenspersonen.

Team vertrouwensinspecteurs (0900 – 11 13 111)

FINANCIËLE ADMINISTRATIE

De financiële administratie houdt zich onder andere bezig met betalingen die aan de school gedaan worden. U kunt daarbij denken aan kosten voor de werkweken en de andere schoolkosten. Ook over zaken die te maken hebben met de verzekeringen die de school heeft afgesloten, kunt u contact opnemen met een van de medewerkers van de financiële administratie.

F. Rosendal (administrateur)

mw. I. Krüger

LEERLINGENADMINISTRATIE

De leerlingenadministratie verzorgt alle administratieve gegevens van onze leerlingen. Bij een wijziging van adres of telefoonnummer kunt u contact opnemen met één van de medewerkers.

mw. J. Kamphuis

mw. P. Kling

Verzuimcoördinator & antipest-coördinator

mw. A.G. Coesel

**Opvang uitgestuurde leerlingen en administratie
algemeen**

mw. H.C. van Scheppingen-van de Graaf

Secretariaat Sectorleiders

mw. M.C.M. Besselink

Offset en repro

E.L. Kühne

Systeembeheer

G.B.A. Verwoert

BIBLIOTHEEK

mw. G.J.B. Reinink

mw. S. van Bruggen-Ruijsbroek

RECEPTIE EN FACILITAIRE DIENST

De receptie is doorgaans te bereiken van 7.45 uur tot 16.30 uur. Tijdens de schoolvakanties is de school niet bereikbaar.

H.G. Hendriks (hoofd conciërge)

G. Bruijns (conciërge)

mw. A. Honing (receptioniste)

ONDERWIJS ASSISTENTEN

mw. C. Gobel

mw. N.C. Bengelaar

mw. A.D. Kummer

mw. J. Groenhof

ONDERSTEUNING STRUCTUURKLAS

mw. E.J.G. van Ommen (leerlingcoach)

mw. D.Y. Brink (leerlingcoach)

mw. R. Putter (onderwijsassistent)

TECHNISCH ONDERWIJSASSISTENTEN

Zij assisteren onze docenten bij de vakken biologie, natuurkunde en scheikunde.

mw. C. van Achterbergh-Beneker (scheikunde)

M.A. Sikma (natuurkunde)

M. Herman (biologie)

ROOSTERMAKERS

Zij maken de roosters en de roosteraanpassingen.

mw. A.R.M van 't Klooster-Boersen

mw. W.H.P.M. van den Bosch



9. KWALITEIT VAN HET ONDERWIJS

Aan de ene kant kan men stellen dat de kwaliteit van het onderwijs op een school niet is uit te drukken in een opsomming van cijfers. Er zijn immers veel andere elementen die een rol spelen. Debatwedstrijden, maatschappelijke stages, e.d. horen bij het algemeen vormend onderwijs op het Erfgooiers College.

Aan de andere kant kan men er niet aan ontkomen om aan de cijfermatige kant aandacht te besteden. Een dagblad als Trouw, een weekblad als Elsevier en de Inspectie van Onderwijs publiceren elk jaar een aantal gegevens van Nederlandse scholen en meten daaraan de kwaliteit van die scholen af. Bovendien wordt het onderwijs vanuit het ministerie aangespoord om meer "opbrengstgericht" te gaan werken. In dit onderdeel van de schoolgids hebben wij dan ook cijfermatige gegevens over het onderwijs op onze school verzameld. Met de publicatie ervan voldoen wij tevens aan de wettelijke verplichting om verantwoording af te leggen aan leerlingen, ouders en onderwijsinspectie over hetgeen de school geboden heeft.

9.1 LEERLINGAANTALLEN

Totaal aantal leerlingen

Op 1 oktober 2020 telde de school in totaal 989 leerlingen.

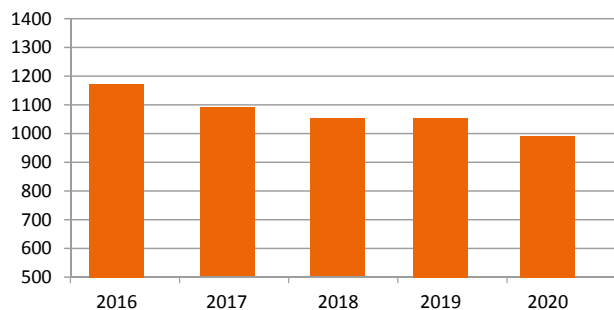

Aantal leerlingen per afdeling

Het aantal leerlingen per afdeling is voor klas 1 en 2 niet eenvoudig weer te geven. De reden daarvan is dat er een aantal gemengde klassen bestaan. Zo zijn er in het eerste leerjaar mavo/havo-klassen en havo/vwo-klassen. Vanaf klas drie zijn er geen gemengde klassen meer en is het aantal leerlingen per afdeling duidelijk zichtbaar te maken.

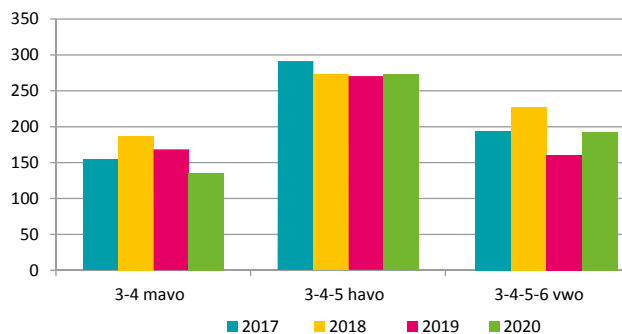

Percentueel gezien is er de afgelopen jaren in de verdeling van de leerlingen over de drie verschillende afdelingen geen spectaculaire verandering gekomen (peildatum 1 oktober).

Percentage geslaagde leerlingen

Gemiddelde van de laatste drie examenjaren.

Bron: Inspectie van het Onderwijs.

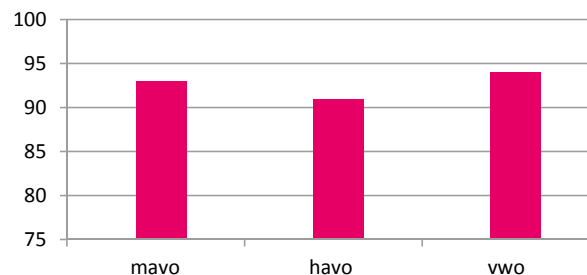

9.2. KWALITEITSBEWAKING EXTERN

Opbrengstenkaart

Op de webpagina's van de inspectie staat de opbrengstenkaart, een document waarin allerlei statistische gegevens te vinden is.

Het gaat vooral om de doorstroomgegevens, en het gemiddelde van de eindexamencijfers van het CE van het vorige cursusjaar. Deze cijfers laten voor onze school een gunstig beeld zien. Zie ook op www.owinsp.nl.

Vensters voor verantwoording

De landelijke organisatie van scholen in het voortgezet onderwijs, de VO-raad, heeft een systeem opgezet om de gegevens van de scholen in diverse rubrieken in te delen. Ook het Erfgooiers College is hierbij aangesloten. De informatie kunt u vinden op www.schoolvo.nl.

Kwaliteitsbewaking intern

In het 'Kwaliteitsbeleid 2020-2022' wordt beschreven hoe het Erfgooiers College een transitie maakt van losstaande kwaliteitsactiviteiten, waarin de activiteiten rond 'kwaliteit' incidenteel zijn en vaak ad hoc plaatsvinden, naar een volwaardig kwaliteitsbeleid. Daarbij willen we de activiteiten op het gebied van kwaliteitszorg periodiek, cyclisch en doelgericht inzetten. Kwaliteitszorg helpt enerzijds om 'terug te kijken'. Anderzijds is er een groeiende behoefte om ook 'vooruit te kijken' om beter te worden. Daartoe worden in toenemende mate verschillende gegevensbronnen verzameld die vervolgens cyclisch en systematisch worden geanalyseerd. Daarbij is expliciet aandacht voor onderlinge verbanden, waarbij de strategie van de school steeds leidend is. Ook het personeelsbeleid en financieel beleid maken integraal deel uit van het kwaliteitsbeleid. In het kwaliteitsbeleid worden ook de verschillende actoren die betrokken zijn bij de school meegenomen. Hierdoor wordt kwaliteitszorg een instrument om het Erfgooiers College zich verder te laten ontwikkelen.

Periodiek wordt onder leerlingen en ouders een tevredenheidsenquête gehouden, de resultaten hiervan kunt u vinden op de website bij onderwijs/onderwijskwaliteit.

10. RESULTATEN VAN HET ONDERWIJS



Inspectie van het Onderwijs
Ministerie van Onderwijs, Cultuur en
Wetenschap

Berekeningen 2021

Bevoegd gezag	Stg. Prot. Chr. Voortgez. Ond.	Bevoegd gezag nr.	40590
Naam school	CSG Erfgooiers College		
Adres	Graaf Wichman 175		
Plaats	1276 KD Huizen	BRIN-Vestnr.	00UM-0

Onderwijspositie t.o.v. advies po	
Vergelijkingsgroep	VMBO (g)t/HAVO/VWO
2018-2019	8,78%
2019-2020	15,76%
2020-2021	7,26%
Gem 3 jaar	10,38%
Norm	-0,55%
Resultaat	boven de norm

Onderbouwsnelheid	
2017-2018	97,74%
2018-2019	98,37%
2019-2020	99,51%
Gem 3 jaar	98,55%
Norm (na correctie)	95,21%
Resultaat	boven de norm

Bovenbouwsucces	VMBO B	VMBO K	VMBO G/T	HAVO	VWO
2017-2018			92,90%	87,89%	90,98%
2018-2019			84,24%	81,25%	88,16%
2019-2020			93,41%	92,91%	94,12%
Gem 3 jaar			89,92%	87,33%	90,98%
Norm (na correctie)			86,08%	81,13%	81,33%
Resultaat			boven de norm	boven de norm	boven de norm



Berekeningen 2021

Bevoegd gezag	Stg. Prot. Chr. Voortgez. Ond.	Bevoegd gezag nr.	40590
Naam school	CSG Erfgooiers College		
Adres	Graaf Wichman 175		
Plaats	1276 KD Huizen	BRIN-Vestnr.	00UM-0

Bovenbouwsucces	VMBO B	VMBO K	VMBO G/T	HAVO	VWO
2017-2018			92,90%	87,89%	90,98%
2018-2019			84,24%	81,25%	88,16%
2019-2020			93,41%	92,91%	94,12%
Gem 3 jaar			89,92%	87,33%	90,98%
Norm (na correctie)			86,08%	81,13%	81,33%
Resultaat			boven de norm	boven de norm	boven de norm

Examencijfer	VMBO B	VMBO K	VMBO G/T	HAVO	VWO
2017-2018			6,22	6,18	6,69
2018-2019			6,07	5,98	6,47
2019-2020					
Gem 3 jaar					
Norm (na correctie)					
Resultaat					

	VMBO B	VMBO K	VMBO G/T	HAVO	VWO
Berekend oordeel			voldoende	voldoende	voldoende

Christelijke Scholengemeenschap
mavo - havo - vwo
vwo+ - gymnasium

Adres:
Graaf Wichman 175
1276 KD Huizen

Postadres:
Postbus 163
1270 AD Huizen

Telefoon:
035.5248020

E-mail:
administratie@erfgooierscollege.nl

www.erfgooiers.nl



Foto's: Esther Langenberg

ERFGOOIERS

COLLEGE